



แผนการใช้จ่ายงบประมาณ ประจำปีการศึกษา ๒๕๖๓



โรงเรียนบ้านป่าแดง

สำนักงานเขตพื้นที่การศึกษาประถมศึกษาเชียงราย เขต ๓

สำนักงานคณะกรรมการการศึกษาขั้นพื้นฐาน

กระทรวงศึกษาธิการ

คำนำ

โรงเรียนบ้านป่าแดง ได้จัดทำแผนการใช้งบประมาณประจำปีการศึกษา ๒๕๖๓ เพื่อใช้เป็นกรอบการดำเนินงานและขับเคลื่อนการบริหารจัดการการศึกษา โดยมีสาระสำคัญประกอบด้วย วิสัยทัศน์ พันธกิจ เป้าประสงค์ กลยุทธ์ จุดเน้น โครงการและกิจกรรมที่ตอบสนองและสอดคล้องกับกรอบยุทธศาสตร์ชาติ ระยะ ๒๐ ปี (พ.ศ.๒๕๖๐ – ๒๕๗๙) , แผนพัฒนาเศรษฐกิจและสังคมแห่งชาติ ฉบับที่ ๑๒ (พ.ศ. ๒๕๖๐ – ๒๕๖๔) , นโยบายความมั่นคงแห่งชาติ (พ.ศ. ๒๕๕๘ – ๒๕๖๔) , นโยบายรัฐบาล , นโยบายของรัฐมนตรีว่าการ, ยุทธศาสตร์สำนักงานเขตพื้นที่การศึกษาประถมศึกษาเชียงราย เขต ๓ และยุทธศาสตร์โรงเรียนบ้านป่าแดง

โรงเรียนบ้านป่าแดง

สารบัญ

	หน้า
ส่วนที่ ๑ ข้อมูลทั่วไป	
- บทบาทหน้าที่ของสถานศึกษาขั้นพื้นฐาน	๑
- บทบาทหน้าที่ของสถานศึกษาตามเจตนารมณ์ของ พรบ.การศึกษาแห่งชาติ	๑
- ข้อมูลพื้นฐานทั่วไป	๑
ส่วนที่ ๒ ทิศทางการพัฒนาคุณภาพสถานศึกษา	
- วิสัยทัศน์	๑๑
- พันธกิจ	๑๑
- เป้าหมาย	๑๑
- กลยุทธ์	๑๓
- ตัวชี้วัดและเป้าหมาย	๑๔
- เป้าหมายผลการประเมินคุณภาพการศึกษาขั้นพื้นฐาน ปีการศึกษา ๒๕๖๓	๑๘
ส่วนที่ ๓ รายละเอียดงบประมาณ ประจำปีการศึกษา ๒๕๖๓	
- รายละเอียดงบประมาณ ประจำปีการศึกษา ๒๕๖๓	๒๑
- งบประมาณการรายรับ ปีการศึกษา ๒๕๖๓	๒๓
- งบประมาณการรายจ่าย ปีการศึกษา ๒๕๖๓	๒๕

ส่วนที่ ๑

ข้อมูลทั่วไป

๑. บทบาทหน้าที่ของสถานศึกษาขั้นพื้นฐาน

๑. กฎหมายที่เกี่ยวข้องกับการบริหารของสถานศึกษาขั้นพื้นฐาน

- ๑) พรบ. การศึกษาแห่งชาติ พ.ศ.๒๕๔๒ และแก้ไขเพิ่มเติม ฉบับที่ ๒ พ.ศ.๒๕๔๕
- ๒) พรบ. ระเบียบบริหารราชการกระทรวงศึกษาธิการ มาตรา ๓๘ (กรรมการสถานศึกษา) มาตรา ๓๙ (อำนาจหน้าที่ผู้บริหารสถานศึกษา)
- ๓) กฎกระทรวงแบ่งส่วนราชการภายในสถานศึกษาขั้นพื้นฐานในสำนักงานเขตพื้นที่การศึกษา พ.ศ. ๒๕๔๗ (ออกตาม ม.๓๔ วรรคสี่ ของ พรบ.บริหารศธ.)
- ๔) กฎกระทรวงกำหนดหลักเกณฑ์และวิธีการกระจายอำนาจการบริหารและจัดการศึกษา (ออกตาม ม.๓๙ วรรคสอง พรบ.กศ. แห่งชาติ ๒๕๔๒)
- ๕) ระเบียบ ศธ.ว่าด้วยการบริหารจัดการและขอบเขตการปฏิบัติหน้าที่ของสถานศึกษาขั้นพื้นฐาน ที่เป็นนิติบุคคลในสังกัดเขตพื้นที่การศึกษา พ.ศ. ๒๕๔๖ (ออกตาม ม.๓๕ พรบ.บริหาร ศธ.)
- ๖) กฎกระทรวงกำหนดจำนวนกรรมการ คุณสมบัติ หลักเกณฑ์วิธีการสรรหากรรมการสถานศึกษาขั้นพื้นฐาน พ.ศ. ๒๕๔๖
- ๗) ระเบียบ กฎหมายอื่น ๆ

๒. บทบาทหน้าที่ของสถานศึกษาตามเจตนารมณ์ของ พรบ. การศึกษาแห่งชาติ

- ๑) จัดทำนโยบายแผนพัฒนาการศึกษาด้านวิชาการ บุคคล งบประมาณ บริหารทั่วไป
- ๒) จัดตั้ง/รับผิดชอบการใช้จ่ายงบประมาณ
- ๓) พัฒนาหลักสูตร /จัดการเรียนการสอน
- ๔) ออกระเบียบ ข้อบังคับ ประกาศ แนวปฏิบัติ
- ๕) กำกับ ติดตาม ประเมินผลตามแผนงานโครงการ
- ๖) ระดมทรัพยากร ปกครอง ดูแลบำรุงรักษาทรัพย์สินฯ
- ๗) จัดระบบประกันคุณภาพภายในสถานศึกษา
- ๘) ส่งเสริมความเข้มแข็งชุมชน สร้างความสัมพันธ์

๓. ข้อมูลพื้นฐานทั่วไป

๑. ประวัติโรงเรียนบ้านป่าแดง

โรงเรียนบ้านป่าแดง ได้เริ่มก่อตั้งขึ้นเมื่อ วันที่ ๒๑ สิงหาคม ๒๔๘๐ โดยอาศัยตลาดสด เป็นที่ทำการสอนต่อมาได้ย้ายมาทำการสอนในวัดประจำหมู่บ้าน โดยใช้ศาลาวัดเป็นห้องเรียน วันที่ ๘ มิถุนายน ๒๔๙๑ ได้เริ่มก่อสร้างอาคารเรียนชั้น ๑ หลัง เริ่มก่อสร้างอาคารเรียนเป็นอาคารถาวรในปี ๒๔๙๑ จนถึงปัจจุบันโรงเรียนมีอาคารเรียน ๔ หลัง อาคารประกอบ ๓ หลัง ที่ใช้ในกิจกรรมการเรียนการสอน และกิจกรรมเสริมต่างๆ ของโรงเรียนและได้เข้าร่วมเป็นโรงเรียนตามโครงการขยายโอกาสทางการศึกษาในปี ๒๕๓๔

๒. ข้อมูลทั่วไป

๑.๑ ชื่อสถานศึกษา โรงเรียนบ้านป่าแดง
ตั้งอยู่เลขที่ ๑๘๔ หมู่ที่ ๑๑ ตำบลเกาะช้าง อำเภอแม่สาย จังหวัดเชียงราย รหัสไปรษณีย์ ๕๗๑๓๐
โทรศัพท์ ๐๕๓ - ๖๗๕๐๙๗ มือถือ ๐๘๗-๑๙๑๙๘๖๔

Website: <http://www.padaengschool.ac.th>

e-mail: pdschool57130@gmail.com

๑.๒ สังกัดสำนักงานคณะกรรมการการศึกษาขั้นพื้นฐาน

๑.๓ สำนักงานเขตพื้นที่การศึกษาประถมศึกษาเชียงราย เขต ๓

๑.๔ เปิดสอนตั้งแต่ระดับชั้น อนุบาล ๒ - มัธยมศึกษาปีที่ ๓

๑.๕ ตราสัญลักษณ์โรงเรียน



๑.๖ อักษรย่อโรงเรียน : ม.ป.ด.

๑.๗ สีประจำโรงเรียน : เหลือง-แดง

๑.๘ ปรัชญาของโรงเรียน : สุส สุส ลมเต ปณญ (ตั้งใจฟัง ย่อมได้ปัญญา)

๑.๙ คำขวัญโรงเรียน : วิชาการดี มีคุณธรรม นำกีฬา

๑.๑๐ อัตลักษณ์ของโรงเรียน : เต้นกีฬา มารยาทดี มีความซื่อสัตย์

๑.๑๑ เอกลักษณ์ของโรงเรียน : กิจกรรมเสริมหลักสูตรเพื่อพัฒนาศักยภาพผู้เรียน สู่ความเป็นเลิศ
ด้านกีฬา เกมกีฬาทางวิชาการ และงานศิลปะ

๓. เขตพื้นที่บริการการศึกษา

โรงเรียนบ้านป่าแดง รับผิดชอบจัดการศึกษาในพื้นที่เขตบริการ ดังนี้

๑. บ้านป่าแดงหลวง	หมู่ ๑๑	ตำบลเกาะช้าง
๒. บ้านป่าแดง	หมู่ ๕	ตำบลเกาะช้าง
๓. บ้านป่าซางงาม	หมู่ ๖	ตำบลเกาะช้าง
๔. บ้านเหมืองแดงน้อย	หมู่ ๘	ตำบลเกาะช้าง
๕. บ้านศรีป่าแดง	หมู่ ๙	ตำบลเกาะช้าง
๖. บ้านศรีชัยภูมิ	หมู่ ๑๐	ตำบลเกาะช้าง
๗. บ้านร้องพระเจ้า	หมู่ ๕	ตำบลเกาะช้าง

๔. แผนผังโรงเรียน

แผนที่	ดาวเทียม
ข้อมูลโรงเรียน	จำนวนนักเรียน
จังหวัด	<input checked="" type="checkbox"/> แสดงป้ายกำกับ

โรงเรียน : บ้านป่าแดง
ผู้อำนวยการ : นายภูวนารถ จันทาพูน
ที่อยู่ : 184 หมู่ 11 ค. เกาะช้าง อ. แม่สาย จ. เชียงราย
รหัสไปรษณีย์ : 57130
เบอร์โทร : 0-5367-5097
แฟกซ์ : 0-5367-5097

โครงการพิเศษต่างๆของโรงเรียน
 1 : โรงเรียนขยายโอกาสทางการศึกษา
 2 : โรงเรียนต้นแบบการจัดการเรียนร่วม
 3 : โรงเรียนศิลปะจำนวน 2553
 4 : ศูนย์ซ่อมบำรุงคอมพิวเตอร์อำเภอแม่สาย

จำนวนครูประจำการ : 18
จำนวนครูอัตราจ้าง : 4
จำนวนนักการศึกษา : 1
จำนวนลูกจ้างชั่วคราว : 4

๕. โครงสร้างการบริหารงานโรงเรียน

โครงสร้างการบริหาร

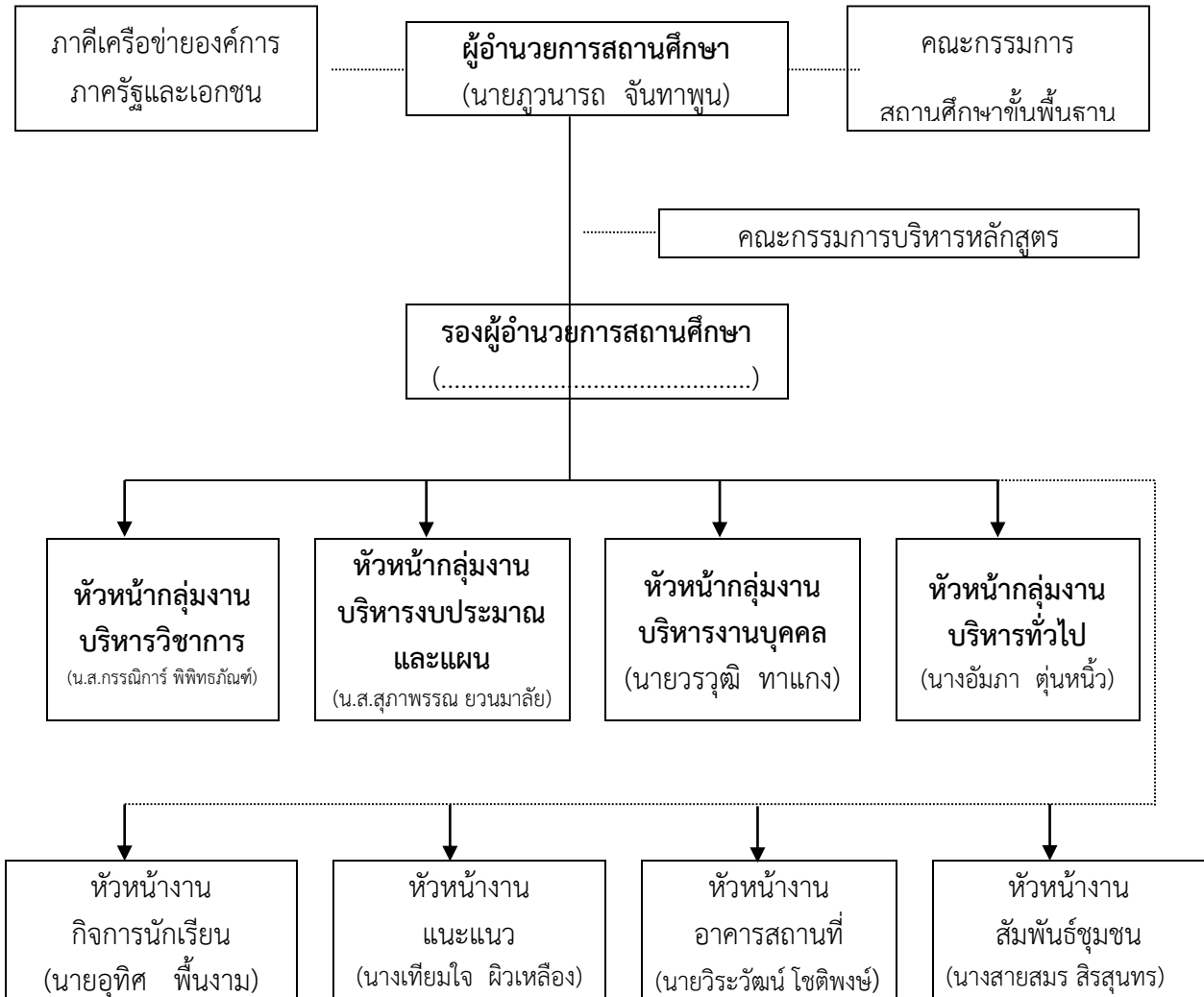

๖. ข้อมูลครูและบุคลากร

ประเภท	เพศ		ระดับการศึกษาสูงสุด				อายุเฉลี่ย (ปี)	อายุงานเฉลี่ย(ปี)
	ชาย	หญิง	ต่ำกว่าป.ตรี	ป.ตรี	ป.โท	ป.เอก		
ผู้อำนวยการ	๑	-	-	-	๑	-	๔๑	๑๕
รองผู้อำนวยการ	-	-	-	-	-	-	-	-
ข้าราชการครู	๘	๑๒	-	๑๕	๕	-	๔๒	๑๗
ครูอัตราจ้าง/ครูพี่เลี้ยง	๒	๓	-	๕	-	-	๒๙	๓
พนักงานราชการ	-	-	-	-	-	-	-	-
อื่น ๆ								
- นักศึกษาฝึกประสบการณ์วิชาชีพเต็มรูปแบบ	-	-	-	-	-	-	-	-
- เจ้าหน้าที่ธุรการ	-	๑	-	๑	-	-	๒๙	๒
นักรง/ภารโรง	๑	-	๑	-	-	-	๔๗	๑๑
รวม	๑๒	๑๖	๑	๒๑	๖	-	รวมบุคลากร ๒๘ คน	

ผู้บริหาร

- ผู้อำนวยการโรงเรียน นายภูวนารถ จันทาพูน โทรศัพท์ ๐๘๐ - ๕๐๐๒๔๘๗
 e-mail: kang.ku58@gmail.com วุฒิการศึกษาสูงสุด ศึกษาศาสตรมหาบัณฑิต (การบริหารการศึกษา) ดำรงตำแหน่งที่โรงเรียนบ้านป่าแดง ตั้งแต่ ๘ พฤษภาคม ๒๕๖๑ จนถึงปัจจุบัน

๗. ข้อมูลจำนวนนักเรียน

๗.๑ ข้อมูล ณ วันที่ ๑๐ มิถุนายน ๒๕๖๒

ระดับชั้นเรียน	จำนวนห้อง	เพศ		รวม	เฉลี่ยต่อห้อง
		ชาย	หญิง		
อ.๒	๑	๒๐	๑๑	๓๑	๓๑
อ.๓	๒	๑๖	๒๒	๓๘	๑๙
รวม	๓	๓๖	๓๓	๖๙	
ป.๑	๑	๑๗	๑๓	๓๐	๓๐
ป.๒	๒	๒๒	๒๖	๔๘	๒๔
ป.๓	๒	๑๙	๒๓	๔๒	๒๑
ป.๔	๒	๒๖	๒๑	๔๗	๒๓.๕
ป.๕	๒	๒๐	๑๔	๓๔	๑๗
ป.๖	๒	๒๐	๑	๓๗	๑๘.๕
รวม	๑๑	๑๒๔	๑๑๔	๒๓๘	
ม.๑	๒	๑๓	๑๘	๓๑	๑๕.๕
ม.๒	๒	๒๔	๑๙	๔๓	๒๑.๕
ม.๓	๒	๑๓	๒๑	๓๔	๑๗
รวม	๖	๕๐	๕๘	๑๐๘	
รวมทั้งหมด	๒๐	๒๑๐	๒๐๕	๔๑๕	

๘. ข้อมูลอาคารสถานที่

อาคารเรียนจำนวน ๔ หลัง อาคารประกอบจำนวน ๔ หลัง ส้วม ๔ หลัง สนามเด็กเล่น ๑ สนาม สนามฟุตบอล ๑ สนาม สนามวอลเลย์บอล ๑ สนามตะกร้อ ๑ สนาม

๙. ข้อมูลสภาพชุมชนโดยรวม

๙.๑ สภาพชุมชนรอบบริเวณโรงเรียน มีลักษณะทั่วไป เป็นหมู่บ้านฐานะปานกลางถึงยากจน มีประชากรประมาณ ๒,๙๐๐ คน รวมหมู่บ้านร่องพระเจ้าซึ่งเป็นหมู่บ้านของชนอพยพจากประเทศเพื่อนบ้าน เข้ามาอยู่โดยการควบคุมของส่วนราชการ มีบริเวณใกล้เคียงโดยรอบโรงเรียนได้แก่ วัด ตลาดสด สถานเลี้ยงเด็กเล็ก สถานพยาบาล สุสาน สวน และไร่นาของประชาชน อาชีพหลักของชุมชน คือ ทำนา รับจ้างทั่วไป ค้าขาย ทำอุตสาหกรรมในครัวเรือน และรับราชการบางส่วน ส่วนใหญ่นับถือศาสนาพุทธ

๙.๒ ผู้ปกครองส่วนใหญ่ จบการศึกษาในระดับประถมศึกษาภาคบังคับ มีอาชีพหลัก คือ ทำนา ร้อยละ ๙๐ ส่วนใหญ่นับถือศาสนาพุทธ ร้อยละ ๙๕ ฐานะทางเศรษฐกิจ/รายได้โดยเฉลี่ยต่อครอบครัว ต่อปี ๗๒,๐๐๐ บาท จำนวนคนเฉลี่ยต่อครอบครัว ๔ คน

สภาพแวดล้อมวิเคราะห์ที่ได้ดังนี้

ด้านสังคม และวัฒนธรรม

๑. ชุมชนมีการฟื้นฟู ขนบธรรมเนียมประเพณีท้องถิ่น เกิดความร่วมมือระหว่างชุมชนและโรงเรียน ส่งผลให้การจัดกิจกรรมของโรงเรียนเพื่อกระตุ้นให้นักเรียนเกิดตระหนักและอนุรักษ์ขนบธรรมเนียมประเพณีท้องถิ่นได้รับความสำเร็จ เช่น การเข้าร่วมกิจกรรมทางพุทธศาสนา

๒. ชุมชนมีแหล่งการเรียนรู้ที่หลากหลาย ส่งผลให้บุคลากรในโรงเรียนมีแหล่งเรียนรู้หรือสถานที่ฝึกปฏิบัติงานของนักเรียนอย่างเพียงพอ ซึ่งได้รับความร่วมมือจากชุมชน หน่วยงานของรัฐ

๓. ผู้ปกครองในชุมชนส่วนมากมีอาชีพเกษตรกรรมมีที่อยู่เป็นหลักแหล่ง ถ้าได้รับการสนับสนุน ที่ดีจะส่งผลให้เด็กนักเรียนได้เรียนสูงขึ้น พี่ชผลมีราคาดี ชุมชนมีรายได้เพิ่มขึ้น

๔. โครงสร้างพื้นฐานของชุมชนมีความพร้อมในการให้บริการด้านคมนาคม ไฟฟ้า ประปา โทรศัพท์ สถานบริการ สาธารณสุข ส่งผลให้โรงเรียนได้รับบริการอย่างเพียงพอและบุคลากรในโรงเรียนมีสุขภาพอนามัยดี

๕. ชุมชนเห็นความสำคัญของปัญหายาเสพติด โรคเอดส์ ส่งผลให้เกิดความร่วมมือในการแก้ปัญหาชุมชนกับโรงเรียนมากขึ้น ทำให้ปัญหายาเสพติด โรคเอดส์ ลดลง

๖. ชุมชนสนับสนุนการเรียนรู้แบบการช่วยเหลือตนเองของนักเรียน ปัจจุบันได้รับการสนับสนุนจากรัฐตามโครงการรัฐสนับสนุนค่าจัดการศึกษาโดยไม่เสียค่าใช้จ่าย (เรียนฟรี ๑๕ ปี)

ด้านเทคโนโลยี

๑. ความเจริญด้านเทคโนโลยีการสื่อสาร ส่งผลให้นักเรียนมีแหล่งเรียนรู้เพิ่มขึ้นและมีความรู้กว้างไกล โดยเฉพาะการใช้อินเทอร์เน็ต ในการสื่อสาร สืบค้น แสวงหาความรู้

๒. การคมนาคมการสื่อสารที่ทันสมัย ทำให้การสื่อสารระหว่างโรงเรียน กับชุมชน หรือผู้ปกครอง รวดเร็ว ส่งผลให้ชุมชนหรือผู้ปกครองให้การสนับสนุนการบริหาร จัดการศึกษาของโรงเรียนมากขึ้น

ด้านเศรษฐกิจ

๑. ภาวะวิกฤตเศรษฐกิจทำให้ประชาชน นักเรียน โรงเรียนรู้จักประหยัด อดออม ส่งผลให้เกิดการนำภูมิปัญญาท้องถิ่นมาใช้ในการดำเนินชีวิต การนำปรัชญาเศรษฐกิจพอเพียงมาใช้ และโรงเรียนนำมาใช้ในการจัดการเรียนการสอน สภาพของชุมชนมีการประกอบอาชีพที่หลากหลาย ผู้ปกครองเห็นความสำคัญของการศึกษามากขึ้น ส่งลูกเรียนต่อในระดับสูงมากกว่าเดิม

๒. สภาพของชุมชนมีการประกอบอาชีพที่หลากหลาย ผู้ปกครองเห็นความสำคัญของการศึกษามากขึ้น ต้องการส่งลูกเรียนต่อในระดับสูงมากกว่าเดิม ร้อยละ ๙๐ ของนักเรียนที่เรียนจบชั้นสูงสุดของโรงเรียน ได้เรียนต่อ

ด้านการเมืองและกฎหมาย

๑. นโยบายของรัฐในการสนับสนุนส่งเสริมการศึกษาหลายโครงการส่งผลให้นักเรียนมีโอกาสศึกษาจนจบหลักสูตรภาคบังคับ และมีทางเลือกในการศึกษาต่อให้สูงขึ้น

๒. พ.ร.บ.การศึกษาแห่งชาติ เปิดโอกาสให้ชุมชนเข้ามามีส่วนร่วมในการบริหารการศึกษามากขึ้น

๓. กฎหมายการจัดระเบียบสังคม ส่งผลให้นักเรียนมีพฤติกรรมที่ไม่พึงประสงค์ลดลง

ข้อจำกัดของสถานศึกษากับความร่วมมือของชุมชน

ด้านสังคม และวัฒนธรรม

๑. วัฒนธรรมต่างชาติหลั่งไหลเข้ามามากขึ้น ส่งผลให้เยาวชนไทยละเลยความเป็นไทย
๒. การสร้างความสัมพันธ์ระหว่างโรงเรียน ชุมชนยังมีน้อย ส่งผลให้โรงเรียนได้รับการสนับสนุนจากชุมชนน้อย ผู้ปกครองในชุมชนส่วนมากมีอาชีพเกษตรกรรม แต่มีฐานะยากจนส่งผลให้นักเรียนส่วนหนึ่งได้เล่าเรียนเพียงภาคบังคับ
๓. ชุมชนมีลักษณะเป็นชุมชนชนบทวิถีการดำเนินชีวิตของคนในชุมชนเรียบง่าย ส่งผลให้นักเรียนขาดความกระตือรือร้นในการแสวงหาความรู้ ชุมชนเห็นความสำคัญของปัญหายาเสพติด โรคเอดส์ ส่งผลให้เกิดความร่วมมือในการแก้ปัญหา และทำให้ปัญหายาเสพติดโรคเอดส์ ลดลง
๔. สภาพครอบครัวมีปัญหาเรื่องการหย่าร้าง หรือผู้ปกครองเสียชีวิตส่งผลให้นักเรียนมีปัญหาทางด้านสุขภาพจิตและสุขภาพกาย
๕. การขาดการปลูกฝังจากครอบครัวและโรงเรียน ส่งผลให้นักเรียนมีค่านิยม ที่ไม่ถูกต้องในเรื่องการแต่งกาย
๖. นักเรียนที่จบจากในชุมชนแล้ว ไม่สามารถเรียนต่อได้รวมกลุ่มกันสร้างปัญหาให้แก่ชุมชนและสังคมโดยรวม

ด้านเทคโนโลยี

๑. ความก้าวหน้าทางด้านเทคโนโลยี ส่งผลให้โรงเรียนต้องเร่งลงทุนและพัฒนาให้ทันต่อการเปลี่ยนแปลง แต่ทางโรงเรียนยังขาดสื่อเทคโนโลยี เช่น คอมพิวเตอร์ โรงเรียนมีจำนวนไม่เพียงพอกับจำนวนเด็ก มีคอมพิวเตอร์ที่ใช้สอนเพียง ๒๘ เครื่อง ซึ่งใช้สอนกับนักเรียน จำนวน ๔๐๙ คน และเป็นเครื่องคอมพิวเตอร์เก่าที่มีคุณภาพต่ำ ส่วนหนึ่งประเมินแล้วไม่คุ้มค่า กับการซ่อมแซม ต้องรอการจำหน่าย
๒. ความเจริญก้าวหน้าทางด้านเทคโนโลยีต่างๆ มีอิทธิพลต่อแนวคิดและพฤติกรรม ส่งผลให้นักเรียนมีพฤติกรรมเบี่ยงเบนและด้านคุณธรรม จริยธรรมลดลง
๓. ด้วยเทคโนโลยีที่ทันสมัยเป็นการเพิ่มค่าใช้จ่ายของผู้ปกครองโดยไม่จำเป็น เช่น เด็กเที่ยวไกล ค่าน้ำมันเพิ่มมากขึ้นเพราะมี จักรยานยนต์ ค่าโทรศัพท์มือถือ และ ค่าเกมอินเทอร์เน็ตที่เด็กชอบเล่นมาก

ด้านเศรษฐกิจ

๑. ภาวะวิกฤติเศรษฐกิจโดยรวมของประเทศ ส่งผลให้การระดมทรัพยากรในชุมชนเพื่อพัฒนาการศึกษาของโรงเรียนได้น้อย โรงเรียนต้องหาหรือระดมทุนเพื่อพัฒนาการศึกษาจากภาคเอกชน และหน่วยงานอื่นมากขึ้น
๒. ภาวะวิกฤติเศรษฐกิจทำให้ผู้ปกครองว่างงาน และมีรายได้ลดลงทำให้ผู้ปกครองต้องไปประกอบอาชีพในท้องถิ่นอื่น ส่งผลให้นักเรียนขาดการดูแลจากผู้ปกครองทำให้เกิดปัญหา ด้านพฤติกรรมที่เบี่ยงเบน และผลสัมฤทธิ์ทางการเรียนต่ำลง

ด้านการเมืองและกฎหมาย

๑. นโยบายการจัดการศึกษาของรัฐและหลักสูตรยังขาดความชัดเจน การสนับสนุน และแก้ไขปัญหาให้กับสถานศึกษาไม่ตรงจุด เช่น นโยบายการลดอัตราค่าจ้างของบุคลากร ส่งผลกระทบต่อการจัดการเรียนการสอน และการบริหารจัดการศึกษาของโรงเรียน
๒. รัฐบาลขาดงบประมาณในการสนับสนุนการจัดการศึกษา ซึ่งโรงเรียนจำเป็นต้องพัฒนาทั้งภารกิจหลัก คือการจัดการจัดการเรียนการสอนที่ลงสู่เด็กนักเรียน ภารกิจรอง คือ การอำนวยความสะดวกหรือบุคลากร

ทางการศึกษาได้รับการสนับสนุน มีความสะดวกในการจัดกิจกรรม ภารกิจสนับสนุน คือการจัดอาคารสถานที่ สภาพแวดล้อมในโรงเรียน เช่น ปรับปรุงสนามกีฬา จัดภูมิทัศน์ สวนหย่อม เป็นต้น

๑๐. แหล่งเรียนรู้ ภูมิปัญญาท้องถิ่น

๑๐.๑ ห้องสมุด เดิมมีขนาด ๑๐๒ ตารางเมตร จำนวนหนังสือในห้องสมุด ๖,๕๐๐ เล่ม การสืบค้นหนังสือและการยืม-คืน ใช้ระบบการยืมคืนจากเจ้าหน้าที่ห้องสมุด จำนวนนักเรียนที่ใช้ห้องสมุดในปีการศึกษาที่รายงาน เฉลี่ย ๓๕๐ คน ต่อ วัน คิดเป็นร้อยละ ๘๔.๓๓ ของนักเรียนทั้งหมด

๑๐.๒ ห้องปฏิบัติการ

ห้องปฏิบัติการวิทยาศาสตร์	จำนวน	๒	ห้อง
ห้องปฏิบัติการคอมพิวเตอร์	จำนวน	๑	ห้อง
ห้องดนตรี	จำนวน	๑	ห้อง
ห้องนาฏศิลป์	จำนวน	๑	ห้อง
ห้องพลศึกษา	จำนวน	๑	ห้อง

๑๐.๓ คอมพิวเตอร์ จำนวน ๓๔ เครื่อง

ใช้เพื่อการเรียนการสอน ๒๘ เครื่อง

ใช้เพื่องานสำนักงานและธุรการ ๓ เครื่อง

จำนวนนักเรียนที่สืบค้นข้อมูลทางอินเทอร์เน็ตในแต่ปีการศึกษา เฉลี่ย ๑๓๐ คน ต่อวัน คิดเป็นร้อยละ ๓๑.๓๒ ของนักเรียนทั้งหมด

ใช้เพื่อการบริหารจัดการ ๓ เครื่อง

๑๐.๔ แหล่งเรียนรู้ภายในโรงเรียน

แหล่งเรียนรู้ภายใน	สถิติการใช้จำนวนครั้ง(วัน)/ปี
ชื่อแหล่งเรียนรู้	
๑. ห้องคอมพิวเตอร์	๒๐๐
๒. ห้องสหกรณ์	๒๐๐
๓. โรงอาหาร	๒๐๐
๔. ห้องสมุด	๒๐๐
๕. ห้องพลศึกษา	๒๐๐
๖. ห้องดนตรี	๒๐๐
๗. ห้องวิทยาศาสตร์	๒๐๐

๑๐.๕ แหล่งเรียนรู้ภายนอกโรงเรียน

แหล่งเรียนรู้ภายนอก	สถิติการใช้ จำนวนครั้ง/ปี
ชื่อแหล่งเรียนรู้	
๑. วัดป่าแดงหลวง	๑๕
๒. วัดหิรัญญาวาส	๑๒
๓. ไร่นา สวนผสม	๒
๔. วัดพระธาตุผาเงา	๑
๕. สามเหลี่ยมทองคำ	๑
๖. วนอุทยานถ้ำหลวง-ขุนน้ำนางนอน	๑
๗. ศูนย์พัฒนาพันธุ์พืชจักรพันธ์เพ็ญศิริ	๑
๘. งานมหัศจรรย์ ๑๐ ชาติพันธุ์	๑
๙. พระธาตุจอมกิตติ	๑
๑๐. โรงเรียนห้วยสักวิทยาคม	๑
๑๑. ศูนย์วิปัสสนาสากลไร่เชิญตะวัน	๑
๑๒. สวนสัตว์ภูเทียนรีสอร์ท	๒
๑๓. ไร่ชาอุยพง	๑
๑๔. อ่างเก็บน้ำถ้ำเสาหินพญานาค	๑
๑๕. มหกรรมดอกไม้อาเซียน (องค์การบริหารส่วนจังหวัด เชียงราย)	๑

ส่วนที่ ๒

ทิศทางการพัฒนาคุณภาพสถานศึกษา

๑. วิสัยทัศน์ (VISION)

ภายในปีการศึกษา ๒๕๖๔ โรงเรียนบ้านป่าแดงมุ่งพัฒนาศักยภาพผู้เรียนให้เป็นไปตามมาตรฐานการศึกษาขั้นพื้นฐาน ส่งเสริมความเป็นเลิศด้านกีฬา เกมกีฬาทางวิชาการ และงานศิลปะ ด้วยกิจกรรมเสริมหลักสูตร พัฒนาผู้เรียนให้มีคุณธรรม จริยธรรม มีทักษะชีวิต บนพื้นฐานความเป็นไทย ภายใต้ปรัชญาของเศรษฐกิจพอเพียง

๒. พันธกิจ (MISSION)

๑. บริหารสถานศึกษาด้วยหลักธรรมาภิบาล
๒. จัดการเรียนรู้ตั้งแต่ระดับอนุบาล ถึง ชั้นมัธยมศึกษาปีที่ ๓ อย่างมีคุณภาพตามมาตรฐานการศึกษาขั้นพื้นฐาน
๓. จัดกิจกรรมเสริมหลักสูตรเพื่อส่งเสริมให้ผู้เรียนมีความเป็นเลิศทางด้านกีฬา เกมกีฬาทางวิชาการ และงานศิลปะ
๔. จัดกิจกรรมส่งเสริมให้ผู้เรียนมีความคิดสร้างสรรค์ คิดเป็น ทำเป็น แก้ปัญหาได้ รักการเรียนรู้
๕. จัดกิจกรรมส่งเสริมให้ผู้เรียนมีคุณธรรม จริยธรรม มีระเบียบวินัย
๖. จัดกิจกรรมส่งเสริมให้ผู้เรียนมีส่วนร่วมอนุรักษ์ศิลปวัฒนธรรมไทย
๗. ส่งเสริมทักษะการเรียนรู้ทางด้านเทคโนโลยี ภาษาและการสื่อสาร รวมถึงทักษะอาชีพพื้นฐานให้กับผู้เรียน
๘. พัฒนาผู้เรียนให้มีสุขภาพกาย และสุขภาพจิตสมบูรณ์ตามช่วงวัย
๙. ส่งเสริมให้ผู้เรียนมีทักษะชีวิต และดำรงตนเป็นพลเมืองดีบนพื้นฐานความเป็นไทย ภายใต้ปรัชญาของเศรษฐกิจพอเพียง

๓. เป้าประสงค์ (OBJECTIVE)

๑. โรงเรียนมีระบบบริหารจัดการการศึกษาอย่างมีประสิทธิภาพ ได้มาตรฐานการศึกษาตามหลักธรรมาภิบาล
๒. โรงเรียนดำเนินการพัฒนาหลักสูตร และจัดการเรียนรู้ให้กับผู้เรียนตั้งแต่ระดับอนุบาล ถึง ชั้นมัธยมศึกษาปีที่ ๓ ได้อย่างมีคุณภาพ ตามมาตรฐานที่กำหนด
๓. ผู้เรียนทุกคนผ่านเกณฑ์กิจกรรมเสริมหลักสูตรที่ตนเองได้เลือกเข้าร่วม
๔. ผู้เรียนไม่น้อยกว่า ร้อยละ ๘๐ มีความคิดสร้างสรรค์ คิดเป็น ทำเป็น แก้ปัญหาได้ รักการเรียนรู้
๕. ผู้เรียนไม่น้อยกว่า ร้อยละ ๘๐ ผ่านเกณฑ์การจัดกิจกรรมให้ผู้เรียนมีคุณธรรม จริยธรรม
๖. ผู้เรียนไม่น้อยกว่าร้อยละ ๘๐ เข้าร่วมกิจกรรมส่งเสริมให้ผู้เรียนอนุรักษ์ศิลปวัฒนธรรมไทย

๗. ผู้เรียนร้อยละ ๑๐๐ ได้รับการเสริมทักษะการเรียนรู้ทางด้านเทคโนโลยี ภาษาและ การสื่อสาร ทักษะอาชีพพื้นฐาน

๘. ผู้เรียนร้อยละ ๑๐๐ ได้รับการพัฒนาให้มีสุขภาพกาย สุขภาพจิตให้สมบูรณ์ตามช่วงวัย

๙. ผู้เรียนร้อยละ ๑๐๐ ได้รับการส่งเสริมให้มีทักษะชีวิต และดำรงตนเป็นพลเมืองดีบน พื้นฐานความเป็นไทย ภายใต้ปรัชญาของเศรษฐกิจพอเพียง

๔. กลยุทธ์สถานศึกษา

วิเคราะห์ความสอดคล้องประเด็นยุทธศาสตร์สำนักงานคณะกรรมการการศึกษาขั้นพื้นฐาน
ยุทธศาสตร์ สพป.เชียงราย เขต ๓ และ กลยุทธ์โรงเรียนบ้านป่าแดง (พ.ศ. ๒๕๖๓)

ประเด็นยุทธศาสตร์ สพฐ.	ยุทธศาสตร์สำนักงานเขตพื้นที่ การศึกษาประถมศึกษาเชียงราย เขต ๓	ยุทธศาสตร์ โรงเรียนบ้านป่าแดง
ยุทธศาสตร์ที่ ๑ จัดการศึกษาเพื่อความ มั่นคงของมนุษย์และของชาติ ยุทธศาสตร์ที่ ๕ จัดการศึกษาเพื่อพัฒนา คุณภาพชีวิตที่เป็นมิตรกับสิ่งแวดล้อม	ยุทธศาสตร์ที่ ๑ จัดการศึกษาเพื่อ ความมั่นคงของมนุษย์และของชาติ ยุทธศาสตร์ที่ ๕ จัดการศึกษาเพื่อ พัฒนาคุณภาพชีวิตที่เป็นมิตรกับ สิ่งแวดล้อม	ยุทธศาสตร์ที่ ๑ การพัฒนา หลักสูตร จัดการศึกษาภาคบังคับ ให้มีคุณภาพได้มาตรฐาน และเพื่อ พัฒนาคุณภาพชีวิตที่เป็นมิตรกับ สิ่งแวดล้อม
ยุทธศาสตร์ที่ ๒ จัดการศึกษาเพื่อเพิ่ม ความสามารถในการแข่งขันของประเทศ	ยุทธศาสตร์ที่ ๒ จัดการศึกษาเพื่อ เพิ่มความสามารถในการแข่งขันของ ประเทศ	ยุทธศาสตร์ที่ ๒ การส่งเสริม กิจกรรมเสริมหลักสูตร เพื่อเพิ่มขีด ความสามารถในการแข่งขัน ยุทธศาสตร์ที่ ๔ ส่งเสริมความ เป็นเลิศด้านกีฬา เกมกีฬาทาง วิชาการ และงานศิลปะ
ยุทธศาสตร์ที่ ๔ สร้างโอกาสในการ เข้าถึงบริการการศึกษาที่มีคุณภาพ มีมาตรฐานและลดความเหลื่อมล้ำ ทางการศึกษา	ยุทธศาสตร์ที่ ๔ สร้างโอกาสในการ เข้าถึงบริการการศึกษาที่มีคุณภาพ มีมาตรฐานและลดความเหลื่อมล้ำ ทางการศึกษา	ยุทธศาสตร์ที่ ๓ การเพิ่มโอกาส ให้ผู้เรียนได้เข้าถึงบริการการศึกษา ขั้นพื้นฐาน
ยุทธศาสตร์ที่ ๓ พัฒนาและเสริมสร้าง ศักยภาพทรัพยากรมนุษย์	ยุทธศาสตร์ที่ ๓ พัฒนาและ เสริมสร้างศักยภาพทรัพยากรมนุษย์	ยุทธศาสตร์ที่ ๕ ส่งเสริม สนับสนุนการพัฒนาครู และ บุคลากรทางการศึกษา ยุทธศาสตร์ที่ ๖ พัฒนาครูและ บุคลากรทางการศึกษาให้เป็น บุคคลแห่งการเรียนรู้สู่ชุมชนแห่ง การเรียนรู้ทางวิชาชีพ
ยุทธศาสตร์ที่ ๖ ปรับสมดุลและพัฒนา ระบบการบริหารจัดการศึกษา	ยุทธศาสตร์ที่ ๖ ปรับสมดุลและ พัฒนาระบบการบริหารจัดการศึกษา	ยุทธศาสตร์ที่ ๗ เพิ่มประสิทธิภาพ การบริหารจัดการและส่งเสริมการ มีส่วนร่วมในการจัดการศึกษาตาม หลักธรรมาภิบาล

๕. ตัวชี้วัดและเป้าหมาย

๕.๑ สภาพความสำเร็จที่คาดว่าจะเกิดขึ้นระดับปฐมวัย เมื่อสิ้นปีการศึกษา ๒๕๖๓

ตัวชี้วัดความสำเร็จ	โครงการ/กิจกรรม	กลยุทธ์ระดับแผน	ยุทธศาสตร์
<p>๑. เด็กผ่านเกณฑ์การประเมินระดับดีไม่น้อยกว่าร้อยละ ๗๕ ในมาตรฐานที่ ๑-๘ และ ระดับดีไม่น้อยกว่าร้อยละ ๗๐ ในมาตรฐานที่ ๙-๑๒ ของมาตรฐานหลักสูตรการศึกษาปฐมวัยพุทธศักราช ๒๕๖๐ พิจารณาจากผลการประเมินพัฒนาการ</p> <p>๒. เด็กผ่านเกณฑ์การประเมินระดับดีไม่น้อยกว่า ร้อยละ ๗๕ ตามมาตรฐานที่ ๑ตัวบ่งชี้ที่ ๑,๒,๓และผ่านเกณฑ์การประเมินระดับดีไม่น้อยกว่าร้อยละ๗๐ ในตัวบ่งชี้ที่๔ ของมาตรฐานการศึกษาเพื่อการประกันคุณภาพภายในสถานศึกษา</p> <p>๓. สถานศึกษามีคุณภาพการจัดการศึกษาปฐมวัยผ่านเกณฑ์การประเมินระดับดีตามมาตรฐานที่ ๒ ตัวบ่งชี้ที่ ๔,๕,๖ และมาตรฐานที่ ๓ ตัวบ่งชี้ที่๑,๒,๓ ของมาตรฐานการศึกษาเพื่อการประกันคุณภาพภายในสถานศึกษา</p> <p>๔. พิจารณาจากผลการประเมินคุณภาพผู้เรียนและสถานศึกษาตามมาตรฐานเพื่อการประกันคุณภาพภายในสถานศึกษา</p> <p>๕.เด็กร้อยละ ๗๕ มีความพึงพอใจในการจัดกิจกรรม</p> <p>๖. เด็กร้อยละ ๘๐ เข้าร่วมกิจกรรม</p>	<p>๑.โครงการพัฒนาการศึกษาปฐมวัย</p> <p>๒. ส่งเสริมประสิทธิผลการศึกษาปฐมวัย</p>	<p>๑.พัฒนาหลักสูตรและการนำหลักสูตรไปสู่การปฏิบัติให้เกิดประสิทธิภาพ</p> <p>๒. พัฒนาคุณภาพเด็กและคุณภาพการจัดประสบการณ์การเรียนรู้</p> <p>๓.ส่งเสริมการจัดกิจกรรมการเรียนรู้ที่หลากหลายรูปแบบโดยใช้สื่อการเรียนการสอน เทคโนโลยีและนวัตกรรมการศึกษาในทั้งในรูปแบบปกติและรูปแบบทางเลือกจัดให้เหมาะสมและเต็มศักยภาพของเด็ก</p> <p>๔.การประเมินตนเองของสถานศึกษา</p>	<p>ยุทธศาสตร์ ๑ การพัฒนาหลักสูตร จัดการศึกษาภาคบังคับให้มีคุณภาพได้มาตรฐาน และเพื่อพัฒนาคุณภาพชีวิตที่เป็นมิตรกับสิ่งแวดล้อม</p> <p>ยุทธศาสตร์ ๒ การส่งเสริมกิจกรรมเสริมหลักสูตรเพื่อเพิ่มขีดความสามารถในการแข่งขัน</p> <p>ยุทธศาสตร์ ๓ การเพิ่มโอกาสให้ผู้เรียนได้เข้าถึงบริการการศึกษาขั้นพื้นฐาน</p>

๕.๒ สภาพความสำเร็จที่คาดว่าจะเกิดขึ้นระดับการศึกษาขั้นพื้นฐาน เมื่อสิ้นปีการศึกษา ๒๕๖๓

ตัวชี้วัดความสำเร็จ	โครงการ/กิจกรรม	กลยุทธ์ระดับแผน	ยุทธศาสตร์
๑. โรงเรียนมีระบบการประกันคุณภาพภายใน (ผลการดำเนินงานการจัดการศึกษาของโรงเรียน พิจารณาจากรายงานผลการประเมินตนเอง (SAR) ของสถานศึกษา และการนิเทศภายใน	๑.โครงการประกันคุณภาพภายในสถานศึกษา	๑. การนิเทศภายใน ๒. การประเมินตนเองของครูและสถานศึกษา ๓. กระบวนการ PLC	ยุทธศาสตร์โรงเรียนที่ ๑-๗
๑. โรงเรียนมีหลักสูตรที่ได้รับการพัฒนาปรับปรุง	๒. โครงการพัฒนาหลักสูตร	๒. การพัฒนาหลักสูตรสถานศึกษา	ยุทธศาสตร์ที่ ๑ การพัฒนาหลักสูตร จัดการศึกษาภาคบังคับให้มีคุณภาพได้มาตรฐาน และเพื่อพัฒนาคุณภาพชีวิตที่เป็นมิตรกับสิ่งแวดล้อม
๑. ผลสัมฤทธิ์ทางการเรียนของผู้เรียนสูงกว่าเกณฑ์ที่กำหนดของโรงเรียนกำหนดไว้ไม่ต่ำกว่าร้อยละ ๗๐ ๒. ผลการทดสอบระดับชาติของผู้เรียนสูงกว่าคะแนนเฉลี่ยระดับชาติ	๓. โครงการพัฒนาคุณภาพการเรียนการสอน	๓. คุณภาพการจัดการเรียนการสอน	ยุทธศาสตร์โรงเรียนที่ ๑-๗
๑. ร้อยละ ๑๐๐ ของผู้เรียนได้แสดงทักษะความสามารถที่แฝงเร้นในตัวออกสู่สาธารณะ ๒. ผลการแข่งขันทักษะผู้เรียนในทุกระดับ (มีผลการแข่งขันระดับเหรียญทอง)	๔. โครงการกิจกรรมเสริมหลักสูตร	๔. ส่งเสริมการจัดกิจกรรมเสริมหลักสูตรเพื่อพัฒนาคุณภาพผู้เรียน	ยุทธศาสตร์โรงเรียนที่ ๑-๗
๑. นักเรียนอย่างน้อยร้อยละ ๙๐ มีคุณธรรม จริยธรรม มีทัศนคติที่ดี และประพฤติตนเป็นคนดี ๒. นักเรียนมีคุณธรรม จริยธรรม มีทัศนคติที่ดี และประพฤติตนเป็นคนดี เป็นอัตลักษณ์ให้กับโรงเรียนต่อไป	๕. โครงการพัฒนาคุณลักษณะอันพึงประสงค์ของนักเรียน	๕. การพัฒนาหลักสูตรและการจัดการศึกษาภาคบังคับให้มีคุณภาพได้มาตรฐาน	ยุทธศาสตร์โรงเรียนที่ ๑-๗

ตัวชี้วัดความสำเร็จ	โครงการ/กิจกรรม	กลยุทธ์ระดับแผน	ยุทธศาสตร์
๑. นักเรียนกลุ่มเป้าหมาย ร้อยละ ๑๐๐ ได้รับการพัฒนาความปลอดภัยด้านการขับขี่ยานพาหนะที่เหมาะสมกับช่วงวัย รวมทั้งกฎจราจร	๖. โครงการขับขี่ปลอดภัย	๖. การพัฒนาผู้เรียนให้มีความปลอดภัยจากการใช้รถใช้ถนน	ยุทธศาสตร์โรงเรียนที่ ๑-๗
๑. นักเรียนร้อยละ ๑๐๐ ได้รับการบริการแนะแนว และได้รับการดูแลช่วยเหลือ	๗. โครงการแนะแนว	๗. การจัดกิจกรรมแนะแนว และการพัฒนาคุณภาพระบบดูแลช่วยเหลือนักเรียน	ยุทธศาสตร์โรงเรียนที่ ๑-๗
๑. นักเรียนโรงเรียนบ้านป่าแดง ร้อยละ ๗๐ ได้ใช้ห้องสมุดที่ได้รับการปรับปรุงให้เอื้อต่อการเรียนรู้ของผู้เรียน ผู้เรียนเข้าใช้บริการห้องสมุด มีนิสัยรักการอ่าน	๘. โครงการพัฒนาห้องสมุดเพื่อส่งเสริมการเรียนรู้	๘. จัดสภาพแวดล้อมทางกายภาพและสังคมที่เอื้อต่อการจัดการเรียนรู้อย่างมีคุณภาพ	ยุทธศาสตร์ที่ ๓ การเพิ่มโอกาสให้ผู้เรียนเข้าถึงบริการการศึกษาขั้นพื้นฐาน
๑. โรงเรียนมีการจัดระบบสารสนเทศงานบริหารงานบุคคลที่เป็นปัจจุบัน ๒. โรงเรียนมีกิจกรรมนิเทศภายในอย่างเป็นระบบและต่อเนื่อง	๙.โครงการจัดระบบสารสนเทศงานบริหารบุคคล - กิจกรรมนิเทศภายใน	๙. การพัฒนาระบบสารสนเทศงานบริหารบุคคล และกิจกรรมนิเทศภายใน	ยุทธศาสตร์ที่ ๗ เพิ่มประสิทธิภาพการบริหารจัดการและส่งเสริมการมีส่วนร่วมในการจัดการศึกษาตามหลักธรรมาภิบาล
๑. พัฒนาทักษะครูทางการจัดการเรียนรู้ที่เน้นทักษะผู้เรียนในศตวรรษที่ ๒๑ ๒. พัฒนาสมรรถนะครูทางการใช้สื่อเทคโนโลยีและการประเมินผู้เรียนในศตวรรษที่ ๒๑	๑๐.โครงการพัฒนาสมรรถนะครูด้านการจัดการเรียนรู้สู่ห้องเรียนในศตวรรษที่ ๒๑	๑๐. พัฒนาครูและบุคลากรให้มีความเชี่ยวชาญทางวิชาชีพ	ยุทธศาสตร์ที่ ๖ พัฒนาครูและบุคลากรทางการศึกษาให้เป็นบุคคลแห่ง การเรียนรู้สู่ชุมชน แห่งการเรียนรู้ทางวิชาชีพ
๑.โรงเรียนมีแผนปฏิบัติการประจำปีที่เป็นแนวทางการดำเนินงานของสถานศึกษา สามารถตรวจสอบได้	๑๑. โครงการจัดทำแผนปฏิบัติการประจำปี	๑๑. การพัฒนาและจัดทำแผนปฏิบัติการประจำปี	ยุทธศาสตร์ที่ ๗ เพิ่มประสิทธิภาพการบริหารจัดการและส่งเสริมการมีส่วนร่วมในการจัดการศึกษาตามหลักธรรมาภิบาล

ตัวชี้วัดความสำเร็จ	โครงการ/กิจกรรม	กลยุทธ์ระดับแผน	ยุทธศาสตร์
๑. โรงเรียนมีอาคาร สถานที่ ในการจัดการเรียนรู้ที่มีความปลอดภัยต่อผู้เรียนร้อยละ ๑๐๐	๑๒. โครงการพัฒนาอาคารสถานที่	๑๒. การดูแลซ่อมแซมทรัพย์สิน	ยุทธศาสตร์ที่ ๓ การเพิ่มโอกาสให้ผู้เรียนเข้าถึงบริการการศึกษาขั้นพื้นฐาน ยุทธศาสตร์ที่ ๗ เพิ่มประสิทธิภาพการบริหารจัดการและส่งเสริมการมีส่วนร่วมในการจัดการศึกษาตามหลักธรรมาภิบาล
๑. นักเรียนตั้งแต่ระดับอนุบาล ถึง ชั้นประถมศึกษาปีที่ ๖ ได้รับบริการอาหารกลางวันร้อยละ ๑๐๐	๑๓. โครงการส่งเสริมอาหารกลางวัน	๑๓. บริหารอาหารกลางวันให้กับผู้เรียน	ยุทธศาสตร์ที่ ๓ การเพิ่มโอกาสให้ผู้เรียนเข้าถึงบริการการศึกษาขั้นพื้นฐาน ยุทธศาสตร์ที่ ๗ เพิ่มประสิทธิภาพการบริหารจัดการและส่งเสริมการมีส่วนร่วมในการจัดการศึกษาตามหลักธรรมาภิบาล
๑. นักเรียนร้อยละ ๑๐๐ ได้รับบริการทางด้านสุขภาพอนามัย	๑๔. โครงการอนามัยโรงเรียน	๑๔. การบริการและการส่งเสริมสุขภาพอนามัยผู้เรียน	ยุทธศาสตร์ที่ ๓ การเพิ่มโอกาสให้ผู้เรียนเข้าถึงบริการการศึกษาขั้นพื้นฐาน ยุทธศาสตร์ที่ ๗ เพิ่มประสิทธิภาพการบริหารจัดการและส่งเสริมการมีส่วนร่วมในการจัดการศึกษาตามหลักธรรมาภิบาล
๑. ร้อยละ ๑๐๐ ของผู้เรียน ได้เข้าร่วมกิจกรรมนักเรียน	๑๕. โครงการกิจการนักเรียน	๑๕. การส่งเสริมความเป็นผู้นำ และการส่งเสริมผู้เรียนให้ศรัทธา ระบบการปกครองแบบประชาธิปไตยอันมีพระมหากษัตริย์ ทรงเป็นพระประมุข	ยุทธศาสตร์ที่ ๓ การเพิ่มโอกาสให้ผู้เรียนเข้าถึงบริการการศึกษาขั้นพื้นฐาน ยุทธศาสตร์ที่ ๗ เพิ่มประสิทธิภาพการบริหารจัดการและส่งเสริมการมีส่วนร่วมในการจัดการศึกษาตามหลักธรรมาภิบาล

ตัวชี้วัดความสำเร็จ	โครงการ/กิจกรรม	กลยุทธ์ระดับแผน	ยุทธศาสตร์
๑. ร้อยละ ๑๐๐ ของผู้เรียนได้รับการพัฒนาให้มีคุณภาพตามแผนงานเรียนฟรี ๑๕ ปีอย่างมีคุณภาพ	แผนงานตามงบเรียนฟรี ๑๕ ปีอย่างมีคุณภาพ -โครงการบูรณาการวิชาการ -โครงการค่ายคุณธรรมจริยธรรม -โครงการ กิจกรรมลูกเสือ เนตรนารี -โครงการทัศนศึกษา -โครงการ การใช้เทคโนโลยีสารสนเทศและการสื่อสารในด้านการจัดการเรียนรู้ (ICT เพื่อการศึกษา)	๑. ส่งเสริมให้ผู้เรียนมีความเป็นเลิศทางวิชาการ ๒. ส่งเสริมและพัฒนาผู้เรียนมีคุณธรรมจริยธรรม ๓. สร้างวินัยผู้เรียนด้วยกิจกรรมลูกเสือ เนตรนารี ๔. เปิดโลกทัศน์ผู้เรียนด้วยการเรียนรู้นอกสถานที่ (ทัศนศึกษา) ๕. เสริมทักษะทางเทคโนโลยีสารสนเทศเพื่อการเรียนรู้	ยุทธศาสตร์ โรงเรียนที่ ๑-๗

๖. เป้าหมายผลการประเมินคุณภาพการศึกษาขั้นพื้นฐาน ปีการศึกษา ๒๕๖๓

๖.๑ ผลการทดสอบทางการศึกษาระดับชาตินิยมขั้นพื้นฐาน (O-NET)

ชั้นประถมศึกษาปีที่ ๖

กลุ่มสาระการเรียนรู้	ค่าเป้าหมาย (ค่าเฉลี่ยระดับโรงเรียน)
ภาษาไทย (๖๑)	๕๑.๐๐
ภาษาอังกฤษ (๖๓)	๓๐.๐๐
คณิตศาสตร์ (๖๔)	๓๒.๐๐
วิทยาศาสตร์ (๖๕)	๓๓.๐๐

ชั้นมัธยมศึกษาปีที่ ๓

กลุ่มสาระการเรียนรู้	ค่าเป้าหมาย (ค่าเฉลี่ยระดับโรงเรียน)
ภาษาไทย (๙๑)	๕๘.๐๐
ภาษาอังกฤษ (๙๓)	๓๑.๐๐
คณิตศาสตร์ (๙๔)	๒๘.๐๐
วิทยาศาสตร์ (๙๕)	๓๓.๐๐

๖.๒ ผลการทดสอบความสามารถพื้นฐานของผู้เรียนระดับชาติ (NT)

ด้าน	ค่าเป้าหมาย (คะแนนเฉลี่ยร้อยละระดับโรงเรียน)
ด้านคณิตศาสตร์ (Mathematics)	๔๗.๐๐
ด้านภาษาไทย (Thai Language)	๔๖.๐๐

๖.๓ ผลการประเมินความสามารถด้านการอ่านออกของผู้เรียน (RT)

ด้าน	ค่าเป้าหมาย (คะแนนเฉลี่ยร้อยละระดับโรงเรียน)
การอ่านออกเสียง	๖๘.๐๐
การอ่านรู้เรื่อง	๗๐.๐๐

๖.๔ ผลการประเมินผลสัมฤทธิ์ทางการเรียนของนักเรียน

ชั้นประถมศึกษาปีที่ ๒

กลุ่มสาระการเรียนรู้	ค่าเป้าหมาย (คะแนนเฉลี่ยร้อยละระดับโรงเรียน)
ภาษาไทย	๓๔.๐๐
อังกฤษ	๕๒.๐๐
คณิตศาสตร์	๕๗.๐๐
วิทยาศาสตร์	๕๘.๐๐

ชั้นประถมศึกษาปีที่ ๔

กลุ่มสาระการเรียนรู้	ค่าเป้าหมาย (คะแนนเฉลี่ยร้อยละระดับโรงเรียน)
ภาษาไทย	๕๖.๐๐
ภาษาอังกฤษ	๔๒.๐๐
คณิตศาสตร์	๓๗.๐๐
วิทยาศาสตร์	๓๗.๐๐

ชั้นประถมศึกษาปีที่ ๕

กลุ่มสาระการเรียนรู้	ค่าเป้าหมาย (คะแนนเฉลี่ยร้อยละระดับโรงเรียน)
ภาษาไทย	๕๐.๐๐
ภาษาอังกฤษ	๓๘.๐๐
คณิตศาสตร์	๓๐.๐๐
วิทยาศาสตร์	๕๐.๐๐

ชั้นมัธยมศึกษาปีที่ ๑

กลุ่มสาระการเรียนรู้	ค่าเป้าหมาย (คะแนนเฉลี่ยร้อยละระดับโรงเรียน)
ภาษาไทย	๔๗.๐๐
ภาษาอังกฤษ	๓๑.๐๐
คณิตศาสตร์	๒๖.๐๐
วิทยาศาสตร์	๓๘.๐๐

ชั้นมัธยมศึกษาปีที่ ๒

กลุ่มสาระการเรียนรู้	ค่าเป้าหมาย (คะแนนเฉลี่ยร้อยละระดับโรงเรียน)
ภาษาไทย	๔๒.๐๐
ภาษาอังกฤษ	๓๐.๐๐
คณิตศาสตร์	๒๕.๐๐
วิทยาศาสตร์	๓๙.๐๐

ส่วนที่ ๓

รายละเอียดงบประมาณประจำปีการศึกษา ๒๕๖๓

๑. โครงการและกิจกรรมตามกลยุทธ์การพัฒนาคุณภาพการศึกษา ปีการศึกษา ๒๕๖๓

กลยุทธ์	โครงการ	งบประมาณ	กลุ่มที่รับผิดชอบ
<p>ยุทธศาสตร์ที่ ๑ การพัฒนาหลักสูตร จัด การศึกษาภาคบังคับให้มี คุณภาพได้มาตรฐาน และเพื่อพัฒนาคุณภาพ ชีวิตที่เป็นมิตรกับ สิ่งแวดล้อม</p>	<p>๑. โครงการพัฒนาหลักสูตร ๒. โครงการกิจกรรมเสริมหลักสูตร - กิจกรรมส่งเสริมการอ่าน(อ่านออก อ่านคล่อง อ่านเอาเรื่อง) - กิจกรรมยกระดับผลสัมฤทธิ์ทางการ เรียนวิชาภาษาอังกฤษ - กิจกรรมพัฒนาการอ่านออก เขียนได้ คิดคำนวณ ๓. โครงการพัฒนาคุณลักษณะอันพึง ประสงค์ของนักเรียน ๔. โครงการแนะแนว ๕. โครงการค่ายคุณธรรม จริยธรรม ระดับชั้นประถมศึกษาปีที่ ๑ - มัธยมศึกษา ปีที่ ๓ ๖. โครงการกิจกรรมลูกเสือ เนตรนารี ระดับชั้นประถมศึกษาปีที่ ๑ - มัธยมศึกษา ปีที่ ๓ ๗. โครงการทัศนศึกษา ระดับชั้น ประถมศึกษาปีที่ ๑ - มัธยมศึกษาปีที่ ๓</p>	<p>๖,๐๐๐ ๘,๐๐๐ ๓,๐๐๐ ๑๐,๐๐๐ ๒๐,๐๐๐ ๒๐,๐๐๐ ๒๖,๘๖๐ ๓๑,๑๔๐ ๗๑,๑๒๐</p>	<p>งานบริหารวิชาการ งานบริหารวิชาการ (แผนงานตามบเรียน ฟรี ๑๕ ปีอย่างมี คุณภาพ)</p>
<p>ยุทธศาสตร์ที่ ๒ การส่งเสริมกิจกรรม เสริมหลักสูตร เพื่อเพิ่ม ขีดความสามารถในการ แข่งขัน ยุทธศาสตร์ที่ ๔ ส่งเสริมความเป็นเลิศ ด้านกีฬา เกมกีฬาทาง วิชาการ และงานศิลปะ</p>	<p>๑. โครงการกิจกรรมเสริมหลักสูตร - กิจกรรมส่งเสริมศักยภาพนักเรียนเรียน รวมสู่ความเป็นเลิศ - กิจกรรมพัฒนาศักยภาพสู่ความเป็น เลิศทางวิชาการ - กิจกรรมเกมกีฬาทางวิชาการ (คำคม, Cusswords, A-math, ซูโดกุ) - กิจกรรมเสริมเด็กหัวศิลป์ - กิจกรรมกีฬาและนันทนาการ - กิจกรรมดนตรี</p>	<p>๕,๐๐๐ ๙,๐๐๐ ๙,๐๐๐ ๒๐,๐๐๐ ๓๖,๐๐๐ ๕๐,๑๔๐</p>	<p>งานบริหารวิชาการ</p>

กลยุทธ์	โครงการ	งบประมาณ	กลุ่มที่รับผิดชอบ
	<ul style="list-style-type: none"> - กิจกรรมบูรณาการนาฏศิลป์ - กิจกรรมนักบินน้อย - กิจกรรมหุ่นยนต์สมองกลและคอมพิวเตอร์ - กิจกรรมศิลปะสร้างสรรค์ ๒. โครงการกิจการนักเรียน	๒๐,๐๐๐ ๕,๐๐๐ ๕,๐๐๐ ๕,๐๐๐ ๓๐,๐๐๐	งานบริหารทั่วไป
ยุทธศาสตร์ที่ ๓ การเพิ่มโอกาสให้ผู้เรียน ได้เข้าถึงบริการ การศึกษาขั้นพื้นฐาน	๑. โครงการพัฒนาการศึกษาปฐมวัย (อุดหนุน) ๒. โครงการส่งเสริมประสิทธิภาพการศึกษาปฐมวัย ๓. โครงการพัฒนาคุณภาพการเรียนการสอน ๔. โครงการกิจกรรมเสริมหลักสูตร <ul style="list-style-type: none"> - กิจกรรมส่งเสริมพัฒนาทักษะอาชีพ - กิจกรรมพัฒนาคุณภาพการเรียนการสอนเด็กพิเศษเรียนรวม ๕. โครงการขับเคลื่อนปลอดภัย ๖. โครงการพัฒนาห้องสมุดเพื่อส่งเสริมการเรียนรู้ ๗. โครงการส่งเสริมอาหารกลางวัน ๘. โครงการอนามัยโรงเรียน ๙. โครงการบูรณาการวิชาการ ระดับชั้นประถมศึกษาปีที่ ๑ – มัธยมศึกษาปีที่ ๓ ๑๐. โครงการ การใช้เทคโนโลยีสารสนเทศและการสื่อสารในด้านการจัดการเรียนรู้ (ICT เพื่อการศึกษา)	๖๖,๓๐๐ ๒๔,๙๕๐ ๑๒๖,๐๐๐ ๕,๐๐๐ ๓,๐๐๐ ๔,๐๐๐ ๔๕,๐๐๐ ๑,๑๘๔,๐๐๐ ๑๘,๗๓๖ ๖๖,๓๙๐ ๑๗,๖๑๐	งานบริหารวิชาการ งานบริหารทั่วไป งานบริหารวิชาการ (แผนงานตามงบเรียนฟรี ๑๕ ปีอย่างมีคุณภาพ)
ยุทธศาสตร์ที่ ๕ ส่งเสริม สนับสนุนการ พัฒนาครู และบุคลากร ทางการศึกษา	๑. โครงการประกันคุณภาพภายในสถานศึกษา	-	งานบริหารวิชาการ
ยุทธศาสตร์ที่ ๖ พัฒนาครูและบุคลากร ทางการศึกษาให้เป็น บุคคลแห่งการเรียนรู้สู่ ชุมชนแห่งการเรียนรู้ทาง วิชาชีพ	๑. โครงการพัฒนาสมรรถนะครูด้านการจัดการเรียนรู้สู่ห้องเรียนในศตวรรษที่ ๒๑	๔,๒๖๔	งานบริหารงานบุคคล

กลยุทธ์	โครงการ	งบประมาณ	กลุ่มที่รับผิดชอบ
ยุทธศาสตร์ที่ ๗ เพิ่มประสิทธิภาพการบริหารจัดการและส่งเสริมการมีส่วนร่วมในการจัดการศึกษาตามหลักธรรมาภิบาล	๑. โครงการจัดหาครูสอนครบชั้นเรียน	๑๔๔,๐๐๐	งานบริหารงานบุคคล
	๒. โครงการบริหารจัดการและจัดระบบข้อมูลสารสนเทศ	๒,๐๐๐	
	๓. โครงการจัดทำแผนปฏิบัติการประจำปี	๑,๕๐๐	งานบริหารงบประมาณ แผน งานบริหารทั่วไป
	๔. โครงการพัฒนาอาคารสถานที่	๓๐,๐๐๐	
รวมงบประมาณทั้งสิ้น		๒,๑๓๓,๐๑๐	

๒. งบประมาณการรายรับ ปีการศึกษา ๒๕๖๓

ระดับชั้น	จำนวนนักเรียน ๑๐ ธ.ค. ๖๒	เงินอุดหนุนรายหัว		ค่ากิจกรรมพัฒนาผู้เรียน		รวมทั้งสิ้น
		คนละ	รวม	คนละ	รวม	
อนุบาล ๒	๓๐	๑,๗๐๐	๕๑,๐๐๐	๔๓๐	๑๒,๙๐๐	๖๓,๙๐๐
อนุบาล ๓	๓๕	๑,๗๐๐	๕๙,๕๐๐	๔๓๐	๑๕,๐๕๐	๗๕,๕๕๐
รวม	๖๕		๑๑๐,๕๐๐		๒๗,๙๕๐	๑๓๘,๔๕๐
ประถมศึกษาปีที่ ๑	๓๘	๑,๙๐๐	๖๔,๖๐๐	๔๘๐	๑๘,๒๔๐	๘๒,๘๔๐
ประถมศึกษาปีที่ ๒	๒๘	๑,๙๐๐	๕๓,๖๐๐	๔๘๐	๑๓,๕๔๐	๖๑,๐๔๐
ประถมศึกษาปีที่ ๓	๔๗	๑,๙๐๐	๘๙,๙๐๐	๔๘๐	๒๒,๕๖๐	๑๐๒,๘๖๐
ประถมศึกษาปีที่ ๔	๓๙	๑,๙๐๐	๗๔,๑๐๐	๔๘๐	๑๘,๗๒๐	๙๒,๘๒๐
ประถมศึกษาปีที่ ๕	๔๖	๑,๙๐๐	๘๗,๔๐๐	๔๘๐	๒๒,๐๘๐	๑๐๙,๔๘๐
ประถมศึกษาปีที่ ๖	๓๓	๑,๙๐๐	๖๒,๗๐๐	๔๘๐	๑๕,๘๔๐	๗๘,๕๔๐
รวม	๒๓๑		๕๓๘,๙๐๐		๑๑๐,๘๘๐	๕๕๙,๗๘๐
มัธยมศึกษาปีที่ ๑	๔๐	๓,๕๐๐	๑๖๖,๐๐๐	๘๘๐	๓๕,๒๐๐	๑๑๑,๒๐๐
มัธยมศึกษาปีที่ ๒	๓๐	๓,๕๐๐	๑๐๗,๐๐๐	๘๘๐	๒๖,๔๐๐	๘๓,๔๐๐
มัธยมศึกษาปีที่ ๓	๔๓	๓,๕๐๐	๑๕๑,๗๐๐	๘๘๐	๓๗,๘๔๐	๑๑๙,๕๔๐
รวม	๑๑๓		๓๖๔,๗๐๐		๙๙,๔๔๐	๔๖๔,๑๔๐
รวมทั้งหมด	๔๐๙		๙๔๔,๙๐๐		๒๓๘,๒๗๐	๑,๑๘๓,๑๗๐

ประมาณการรายรับปีการศึกษา ๒๕๖๓

- เงินอุดหนุนรายหัว	จำนวน	๙๔๔,๙๐๐	บาท
- ค่ากิจกรรมพัฒนาผู้เรียน	จำนวน	๒๓๘,๒๗๐	บาท
- เงินบำรุงการศึกษา/รายได้อื่นๆ ที่คาดว่าจะได้รับ	จำนวน	-	บาท
- เงินบริจาคที่คาดว่าจะได้รับ	จำนวน	-	บาท
- เงินคงเหลือยกมา (เงินอุดหนุนรายหัว)	จำนวน	๙๕,๑๐๒	บาท
- เงินคงเหลือยกมา (เงินบริจาค)	จำนวน	-	บาท

- เงินอุดหนุนปัจจัยพื้นฐาน	จำนวน	๒๑๙,๕๐๐	บาท
- เงินอุดหนุนจากองค์การบริหารส่วนตำบลเกาะช้าง	จำนวน	๔๓,๐๐๐	บาท
- เงินอุดหนุนอาหารกลางวัน (๒๐๐ วัน X ๒๐ บาท X ๒๙๖ คน)	จำนวน	๑,๑๘๔,๐๐๐	บาท
รวมประมาณการรายรับทั้งสิ้น		๒,๓๒๔,๕๐๐	บาท

เงินอุดหนุนเรียนฟรี ๑๕ ปี อย่างมีคุณภาพ ๘๑๓,๖๔๐ บาท

- หนังสือเรียน		๒๗๑,๓๑๐	บาท
*อนุบาล ๒๐๐ บาท/คน/ปี (๖๕ คน)	=	๑๓,๐๐๐	บาท
*ป. ๑ ๖๒๕ บาท/คน/ปี (๓๘ คน)	=	๒๓,๗๕๐	บาท
*ป. ๒ ๖๑๙ บาท/คน/ปี (๒๘ คน)	=	๑๗,๓๓๒	บาท
*ป. ๓ ๖๒๒ บาท/คน/ปี (๔๗ คน)	=	๒๙,๒๓๔	บาท
*ป. ๔ ๖๗๓ บาท/คน/ปี (๓๙ คน)	=	๒๖,๒๔๗	บาท
*ป. ๕ ๘๐๖ บาท/คน/ปี (๔๖ คน)	=	๓๗,๐๗๖	บาท
*ป. ๖ ๘๑๘ บาท/คน/ปี (๓๓ คน)	=	๒๖,๙๙๔	บาท
*ม. ๑ ๗๖๔ บาท/คน/ปี (๔๐ คน)	=	๓๐,๕๖๐	บาท
*ม. ๒ ๘๗๗ บาท/คน/ปี (๓๐ คน)	=	๒๖,๓๑๐	บาท
*ม. ๓ ๙๔๙ บาท/คน/ปี (๔๓ คน)	=	๔๐,๘๐๗	บาท
- อุปกรณ์การเรียน/ปี		๑๕๐,๕๕๐	บาท
*ระดับก่อนประถมศึกษา ๑๐๐ บาท/คน/ภาคเรียน (๒๐๐ บาท/คน/ปี) (๖๕ คน)	=	๑๓,๐๐๐	บาท
*ระดับประถมศึกษา ๑๙๕ บาท/คน/ภาคเรียน (๓๙๐ บาท/คน/ปี) (๒๓๑ คน)	=	๙๐,๐๙๐	บาท
*ระดับมัธยมศึกษาตอนต้น ๒๑๐ บาท/คน/ภาคเรียน (๔๒๐ บาท/คน/ปี)(๑๑๓คน)	=	๔๗,๔๖๐	บาท
- เครื่องแบบนักเรียน		๑๕๓,๕๑๐	บาท
*ระดับก่อนประถมศึกษา ๓๐๐บาท/คน/ปี (๖๕ คน)	=	๑๙,๕๐๐	บาท
*ระดับประถมศึกษา ๓๖๐ บาท/คน/ปี (๒๓๑ คน)	=	๘๓,๑๖๐	บาท
*ระดับมัธยมศึกษาตอนต้น ๔๕๐บาท/คน/ปี (๑๑๓ คน)	=	๕๐,๘๕๐	บาท
- กิจกรรมพัฒนาคุณภาพผู้เรียน/ปี		๒๓๘,๒๓๐	บาท
*ระดับก่อนประถมศึกษา ๒๑๕ บาท/คน/ภาคเรียน (๔๓๐บาท/คน/ปี) (๖๕คน)	=	๒๓,๙๕๐	บาท
*ระดับประถมศึกษา ๒๔๐ บาท/คน/ภาคเรียน (๔๘๐บาท/คน/ปี) (๒๓๑ คน)	=	๑๑๐,๘๘๐	บาท

*ระดับมัธยมศึกษาตอนต้น ๔๔๐บาท/คน/ภาคเรียน (๘๘๐บาท/คน/ปี)(๑๑๓คน)=

๙๙,๔๔๐ บาท

รวมจำนวนเงินทั้งสิ้น

๘๑๓,๖๔๐ บาท

๓. ประมาณการรายจ่าย ปีการศึกษา ๒๕๖๓

๑. เงินอุดหนุนรายหัว ๙๔๔,๙๐๐ บาท

๑.๑ งบบุคลากร ๑๔๔,๐๐๐ บาท (๑๕%)

๑.๒ งบดำเนินงาน ๘๐๐,๙๐๐ บาท (๘๕%)

- งานบริหารทั่วไป(ค่าตอบแทนใช้สอยและวัสดุสำนักงาน) ๒๓,๐๐๐ บาท (๓%)

- ค่าใช้สอย ๑๓,๐๘๐ บาท (๒%)

* ค่าใช้จ่ายในการเดินทางไปราชการ (ในประเทศ) เช่น ค่าเบี้ยเลี้ยง ค่าเช่าที่พัก ค่า

พาหนะ เป็นต้น

* ค่าซ่อมแซมบำรุงทรัพย์สิน ฯลฯ ๒๓,๐๐๐ บาท (๓%)

- ค่าสาธารณูปโภค ๑๔๐,๐๐๐ บาท(๑๓%)

- งานพัฒนาคุณภาพตามนโยบายเร่งด่วน ๓๐,๘๘๐ บาท (๔%)

- โครงการตามแผนกลยุทธ์ ๕๖๖,๙๔๐ บาท(๓๑%)

๑.๓ งบลงทุน - บาท

๒. เงินอุดหนุนเรียนฟรี ๑๕ ปี อย่างมีคุณภาพ ๘๑๗,๖๘๒ บาท

(กิจกรรมฯ ๒๓๘.๒๗๐ เงินค้ำจ่ายก่อนปีการศึกษา หมวดกิจกรรมพัฒนาผู้เรียน ๔,๐๔๒ บาท)

๓. เงินอุดหนุนปัจจัยพื้นฐาน ๒๑๙,๕๐๐ บาท

๔. เงินอุดหนุนจาก อบต. ๔๓,๐๐๐ บาท

๕. เงินอุดหนุนอาหารกลางวัน ๑,๑๘๔,๐๐๐ บาท

๖. เงินรายได้สถานศึกษา - บาท

รวมประมาณการรายจ่ายทั้งสิ้น

๓,๒๐๙,๐๘๒ บาท